PICTORIAL SHANGHAI

中華民國十七年十月十五日

上海畫報

第四〇二期

中華郵政特准掛號立劵之報紙

◀本報價目▶

出版　每三日出一張、售大洋四分、

本埠　每月四角、三月一元一角、半年二元二角、全年四元四角、

外埠　每月四角五分、三月一元二角五分、半年二元五角、全年五元、

國外　日本與國內同、歐美香港南洋每月六角、三月一元七角、半年三元四元、全年六元八角

郵票　以一分爲限、九五折計算、

館址　上海字平街七號二樓、

◀廣告刊例▶

新聞欄中　價面議、

中縫欄內　分四格、每格每次八元、半格起碼、

封面廣告　每格每次六元、計十五字高、上九字寬、半格、起碼、每期三元、

■民和里名花時運七孃■

既沾勿藥復慶弄璋

此軍醫乃歸功於韋廉士醫生紅色補丸

黑龍江十八師礮兵團部一等軍醫楊節忱醫生來書云「自任差以來因北方天氣不正又以診務過勞遂致血氣虧損胃呆失眠肌肉瘦削等症雖中西各藥終鮮實效試用韋廉士醫生紅色補丸不數日即覺精神倍常胃納增進不久病即霍然體亦轉壯今夏又得一男此皆韋廉士醫生紅色補丸之賜也否則匪特無得子之慶日此身恐已在冥府

中美　凡經售西藥者均有出售或直向上海江西路六十號韋廉士醫生藥局函購每一瓶大洋一元五角每六瓶大洋八元郵力在內

大前門香烟

無上上品

其香鮮匹
其味無窮

有備無患（墨）

天氣炎熱、急症常生、假如途次生病、危在頃刻、虎標八卦丹乃救急之聖藥、家居常備、可保合家平安、旅行常備、可免危險、此丹并治下列各症

虎標八卦丹主治

風瘧痧症　感冒風寒　頭痛眩暈　胸脹飽滯
寒熱交作　猝然昏倒　中風中痰　一切咳嗽
時行疫毒　傷寒中暑　霍亂吐瀉　心氣腹痛
跌扑刀傷　手足腫痛　無名腫毒　遠年腳疤

猛虎商標

總發行　上海虎標永安堂

北四川路八十九號電話（北）二七三八

各大藥房烟紙店均有出售

上海瑞文印刷所代印

KDWJ2337/0349

凡寄本報信件、仍請逕寄上海四馬路望平街七號、以期簡捷、

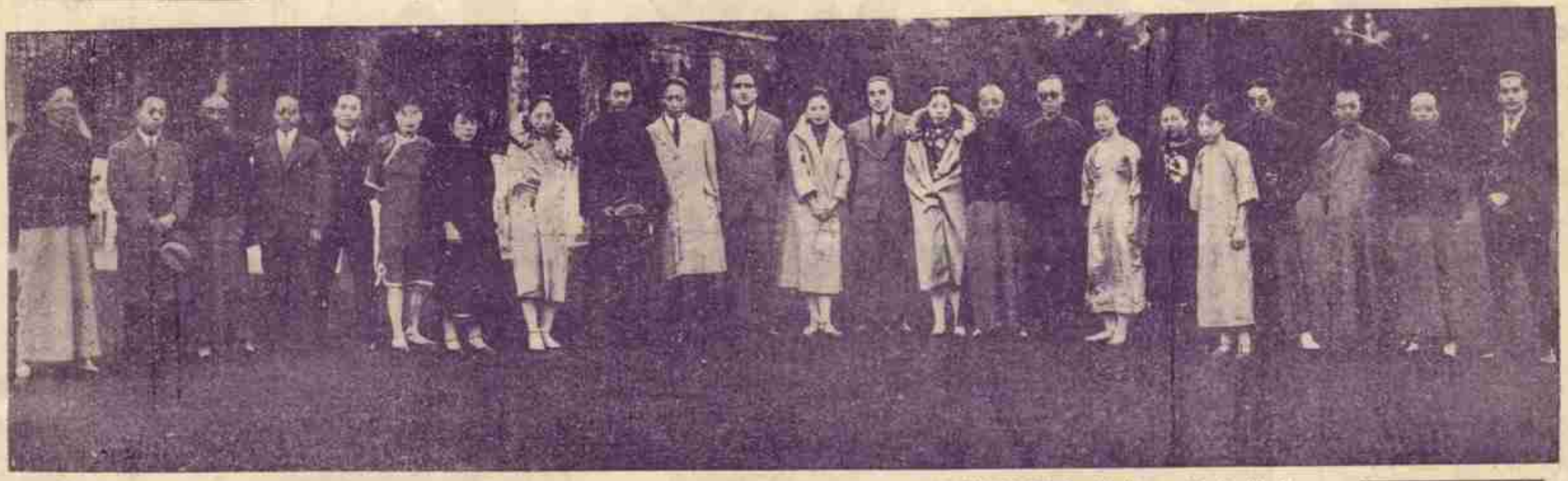

名園雅集圖

日前沙發晃仲開茶會於其花園中、瘦腦先生已爲文記之、茲刋是日所攝合影、以作紀念、梅生

自右至左

沙發之甥、陳梅君、趙蘭君、黃梅生、小芬、女士、蔣麗霞、女士、蓉腴娟、女士、周瘦鵑、徐朗西、許建屏、夫人、天沙發、潘振坤、女士、愛沙發、潘志銓、程豔秋、潘志銓、夫人、吳鐵娥、夫人、趙君豪、夫人、趙君豪、劉雲舫、金仲孫、沈佽一、俞子英

□歌呈徐夫人陸小曼女士

丹翁

我有兩好友梅生與瑞午三人同一車昨詣小曼夫人所夫人餉以美國之蒲桃飲以歐西五色之仙醪並令絕色雛鬟爲我擒蟹螯酒罷夫人有仙意倚床低唱人間戲翁兄操弦誇妙手黃兄拍板擅殊致翁兄本爲當代第一流名票故能節節言其曲之妙酒間忽來一貴客夫人呼曰穆伯伯政治大家字藕初中外聞人誰不識伯伯事忙坐片刻我輩直鬧到二鼓以後才扶醉出

□銀幕上之奇女子

搜鷗

久不見楊耐梅於銀幕之上矣、漢皋一去、便斷知聞、日者晤之於大加利席上、言笑宴宴、丰神依舊、問「奇女子」進行如何、曰大功告成矣、將於國慶日映之中央大戲院、自顧所作、未必出人頭地、甚願諸君子之爲吾指謬也、旋出一懺悔詞見示、云係宋癡萍君撰詞、而由馮子和君製譜者、奉以一歌爲請、耐梅以喉啞辭、堅懇之、則低歌一節而罷、耐梅頗靦靦以登台時不能揚聲爲慮、謂將爲觀衆所呵也、國慶後二日、愚與鳳君旣觀「白蘋鶯套」於卡爾登、「黑奴籲天」於浩靈班、而餘勇可賈、復於晚餐後詣中央、一觀「奇女子」、

「奇女子」由耐梅自爲主演、而由史東山君導演、石世磐君攝影、皆篇中老斲輪手也、其本事根據於粵中所謂奇女子余美顏之戀愛史、余之蕩佚飛揚、久已膾炙人口、首段卽演其浪漫情事、竊以爲淡寫輕描、倘未刻畫盡致、必須加以更熱烈之點染、始稱其爲人、舞女陸品娟蕭韻卿王愛麗所飾三蕩女、與余美顏有四大天王之稱、而但見其憧憧往來、言笑不苟、似與蕩女之個性、相去遠矣、耐梅在諸明星中、夙以善於表演稱、故飾奇女子、自是遊刃有餘、其中段與鄒文瀾(朱飛飾)發生戀愛、後乃雙棲鄉間、同度清閒之生活、其風光細膩處、絕肖南徐穆淮之巴黎茶花女也、其惜別憶角諸節、亦皆可取、影片映至遁入空門後、電炬四爍、而耐梅登場歌懺悔詞矣、幕啓、電炬復滅、台上張玄色背景、圓月中天、下燭孤樹、槎枒有奇致、耐梅衣玄衣、後裾拖曳甚長、頗類西方女修士之法衣、歌詞凡三節、和以哀樂、悽惋絕倫、歌至末節、「蜂蝶忽來清淨地、無邊佛法竟無靈、向前前無路、退後後無門、噯呀天呀、你叫我這畸零人、除了茫茫大海何處去藏身、」尤一唱三歎、淚隨聲下、觀衆至是、亦正如子野聽歌、徒喚奈何矣、歌聲旣絕、銀幕上之影象復現、最後以孤塚豐碑爲結尾、周文瀾與鄒可成並立墓前、作憑弔狀、鄙意不如攝一海景、較有含蓄、以美顏之死、尙在疑似之間、則此一片大海、滾滾長流、自彌足耐人尋味也、

□名伶程豔秋□ 梅攝

□定閱本報之擁擠 本報四百期大紀念、特自雙十節大廉價大贈品一月、五日來、定戶竟增多四十餘戶、歡迎本報、可見一斑、 聲

□鄂呂弓君及其同學在美攝影□ 自美洲寄

□鄂呂弓君、八月十七日赴美、於九月六日安抵舊金山、迭接其來函、囑爲告慰知友、并寄來在美校（司頓福大學）花園、與倪徵噢君所攝近影、玆印出之（舍予）

□壓雙十□

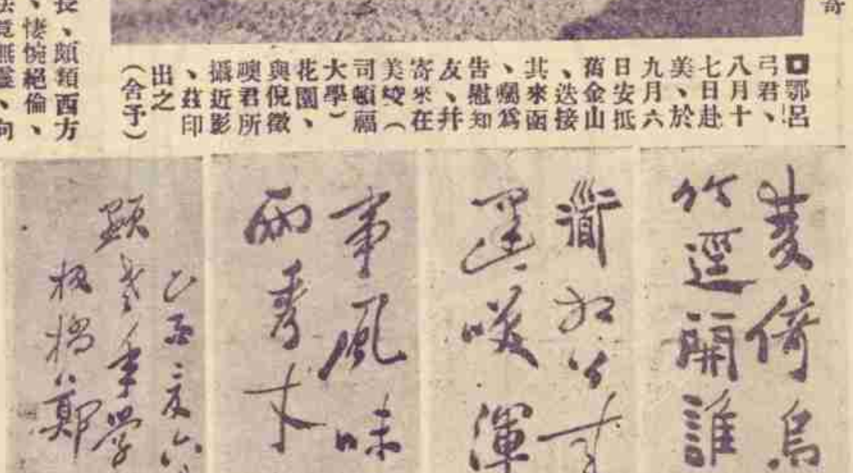

□鄭板橋眞蹟□

□左畫說明

梅癯

此及門王允中女弟子所繪、且曰、所以壓雙十也、問其故、則曰、左方一峯秀出、象今年之統一也、峯腰三石礙、平正不阿、先總理三民主義之實現也、峯之四圍、樹嚴環繞、則五中會議後、萬端就緒也、右方羣山傾向、爲各友邦承認黨國政府之象、而遠峯高淡若有若無、則西方合衆先進之美利堅、以主義相同、遙爲聲援也、山下勳植咸宜、室家無匱、尤此後吾民得享自由平等幸福之現相也、說雖稍近附會、而意則壓此北伐告成、統一實現後之雙十者、故樂得而存之、『鷗按、此畫乃梅癯君贈刊本報國慶特刊者、因製版誤期、移刊於此、歉甚』

◘老伶工王瑤卿之畫◘

◘盎我贈◘

◘日本政黨發表對華意見

孝王

◘增加稅率……保證還債◘

雙十節後兩日、日本野心政客田中首相根據駐滬日領矢田與我國財政部長宋子文氏之非正式會議結果、忽于內閣席上提議、主張日本不再堅持要求南京政府取消其廢約運動、而後談判、如中政府能確以誠意度周旋、則即可開始修約云云、惟田中之讓步方出諸口、而日本另一政黨曰民政黨者、竟復大放厥辭、倡議反對、于斯可見日人方面、信無一二和平家、將來談判修約時之困難、自在意中、民政黨之言曰、日本政府開始與中政府談判修約、增加關稅稅率之際、首應責任中政府給予確切的担保、承認償還舊債日金三萬萬元、否則此機一失、日政府將永無收還舊債之可能矣、

◘鄂呂弓自美通信

溫佚

本報特約撰述鄂呂弓君、今秋放洋留學、刻已安抵美國舊金山加利福尼亞州之斯丹福大學、(參閱鄂君玉照)賃居於該州柏樂奧圖城之哈順納街四百卅二號、(房金每月須美金十四元)今後本報讀者、當可時時得讀呂弓之美國通訊矣、茲悉前日秦瘦鷗君已得呂弓長函一通、詳述赴美途中麥迪遜號船上之豔聞秘史、洋洋可一萬餘言、現由瘦鷗加以整理、下期起陸續發刊、但中有涉及個人名譽之處、則不得不隱其眞姓名、記者特為預先聲明、但讀者勿事追求、亦本報同人稍主厚道之意耳、

◘秋深奇夢記

上人

兩年內依戚氏居、予嫜儕妹甚、烏屋之愛、浹髓及予、今嫜氏舉室歸矣、叔指奇贏、劬勸鮮暇、予乃獨賃小樓、離羣索居、望衡得小蘭若、時聞梵唄、百感俱生、適舜弟書來、知外舅養芝先生已買歸道山、予思乃如八月秋潮、潮流而上、十年如昨、一舟容與、方弗鷺湖深處、倚舷欲涕矣、秋夜獨歸、寒風漸銳、蜷伏牀褥、似有醇醪萬斛、觸我胸臆、忽覺失足而墜、則如身入山洞中、飄飄莫知所止、振兩臂如傅翼、倏已卜凌蒼穹、明河在天、去我咫尺、環視浮雲、皆成實地、逕上小駐、如登海中孤嶼、下視清氣蓊尉、似海濤怒生也、白鷗三五、振翼欲前、視之人首而禽身、逼而視之、貌甚姣好、忽張口向人、忽有毒焰噴出、予懼、將振翼飛去、則雙翅已化為鋼甲、重乃無倫、乃拔步前奔、幸得小徑、假已在平陸豁谷間矣、偶一返顧、則後有數魔鬼相逐、遂復急走、又似前行者亦三數人也、大呼求救、前人似不聞、窘甚、忽覺兩足漸輕、又似有人曳我行、行未久、返視則前行及後追者俱不見、更行數十步、忽覩馬路街衢矣、抵一室前、其人挽予登樓、促予臥、為覆被竟去、予聞闔扉聲、乃悟予仍臥小樓中也、前事歷歷、思之匪夢、猶似聞履聲閣閣發自梯間也、汗出如漿、傾耳而聽、萬籟俱寂、祇自聞心房跳躍聲也、異矣、

◘閘北即將通行公共汽車

晉恆

本報前曾有閘北將通行電車之報告、今據記者調查所得、此說一時無實現之望、原因甚多、其最關重要者實為無人願出承辦之故、於是遂有一上海華商公共汽車公司、乘機而起、蓋公共汽車所需之資本及人工、均較電車為省便也、華商公共汽車公司開係閘北鉅商王彬彥嚴永和等全資經營者、現設一籌備處於嚴家角路、資本已有四分之一之實數集得、車輛乃美國克雷斯勒廠所承造、共訂念五輛、現已運到者有四輛、式樣與公共租界之公共汽車新車同、現由一雷姓之工頭包辦裝配、工作甚速、預計寶山路大道竣工時、此四輛油綠輝煌之公共汽車、必能嗚嗚飛行於閘北矣、又據該公司周工程師言、本年內至少可有十輛通駛、且公司之管理法極周密、業務必能發達云、

◘新艷秋吃麵◘ 梅攝

二十釵（一） 潘水

◀桂花大小鳳▶

◘小報告

梅

程艷秋登台、上座極盛、愚與小曼女士等十一時至大舞台、走道中人均坐滿、并有坐台上者、幸渠早預定、否則將犧牲眼福矣、新艷秋赴天津春和演劇、

◀天桂花魁▶

▲素梅▼

◀桑華西霞▶

◘菊訊

梅

林屋山人日前宴秦麗娟於消閑別墅、張丹老亦在座、此後父女間當能妥協矣、蔣麗霞武工卓絕一時、愚昨日特煩其演三本鐵公雞、友人徐朗西張丹翁陸小曼諸君往觀後、無不贊美備至、

◘春明新史（三十）

恨水

第一回 兒女英雄多情甘作妾 美人名士得意共參軍

衙門左右兩輛大貝克牌汽車、一望而知道裏面有闊人在內、大門洞裏、兩條大長凳、正有幾個武裝兵士、坐在那裏談笑喝茶、趙觀梅一下馬車、他們全站立起來雄糾糾的對人望着、有一個揹盒子砲的、便搶上前一步、問是找誰、趙觀梅便說王鎮守使打了電話叫我來的、我姓趙……那揹盒子砲的、連忙陪笑道、您是趙顧問吧、鎮守使在裏面等着呢、於是在前引導、引着趙觀梅穿過好幾重屋子、到了最後一重、人在走廊上、就聞到一陣很濃厚的鴉片煙味、那衛兵又搶上前一步、給趙觀梅打了簾子、讓他進去、又說了一聲、趙顧問來了、早聽見王金海答應了一聲、說道、那就請進來罷、這話是從旁邊一間屋子裏說出來的、却有一個年輕女僕、將內門簾子掀開、笑着一點頭、趙觀梅一進去、倒弄得無所措手足、原來正面床上、王金海和着一個艷裝女子對面對的躺下、在那兒抽大煙、那女子也不過二十歲上下、穿着一件葱綠印度綢的短衣、緊緊的裹了一件青呢小坎肩、和青呢大腳褲、沿着邊都鑲滾水波紋的白辮、他伸腿睡着、米色絲襪和綠緞鞋、都完全的陳列在一個紫檀小圓凳上、臉上濃濃的抹了一層香粉、在兩腮上、略淡印了一層胭脂、床裏邊斜掛着一盞綠罩電燈、正對着一疊枕頭上、照着這女子正含着一臉的笑容、一隻手捧了煙槍、伸到王金海嘴裏、一隻手拿了煙籤、在煙斗上撥煙、王金海兩隻手捉住煙槍、嘴對着煙槍、剛才吸得吃勁、對着這房門、有一個穿銀灰緞袍的、捲了半邊衫袖、頭上戴了一頂瓜皮小帽、兩個指頭夾了一根雪茄、斜靠着一張沙發上坐了、趙觀梅認得、這就是那位黎仁鳳秘書、

第四〇二期
上海畫報
陰曆戊辰年九月初三日

定閱上海畫報全年僅費洋三元五角本埠三元並贈黑暗上海全部六集值洋三元便宜之至

畢倚虹之遺著

黑暗上海

全書出版

是書爲白話章回體小說，曾載晶報，綿亙數年之久，煌煌鉅著，都三十萬言，末兩回係倚虹先生殘稿，紅蕉先生補完，一氣呵成，天衣無縫，頑艷而不流於蕩冶；細膩而不失諸冗煩；與「黑幕派」之空中樓閣不同；與「鈔襲派」之采取報章更異：以結構論：頗似吳研人之怪現狀；以文字論：有類吳敬梓之儒林外史；久居上海者可供參考；未來上海者可作南針；洵近頃不可多得之長篇小說也。書凡六冊，一千餘頁，定價大洋叁圓，特價一千部，每部祇收大洋壹圓捌角，發行所：上海望平街七號二樓上海畫報館。

小孩子的一個難關

湖南鄉上玉衡鈞號鄔君雅涵來書云小兒再緒當出牙之時咳嗽急喘日見羸瘦後用嬰孩自己藥片不數日咳喘俱止近來體量加重喜歡笑舉手足無停眞靈藥也

就是出牙有時因出牙所發生病狀竟似危險萬分不特發熱頭燥咳嗽泄瀉是常有的而且驚風痰痫也都有發生的可能若遇此症但用嬰孩自己藥片也許比開通關然還要靈驗多

凡經售西藥者均有代售或直向上海江西路六十號韋廉士醫生藥局購取每瓶大洋六角六瓶三元郵力在內

天上人間（十六）

恨水

第一回　家住綠楊邊風來欲醉　香分紅女伴客去添愁

周秀峯道：「昨晚上聽戲來着，不是你開了窗戶，我還醒不了呢。我的衣服都得了嗎？」竹子道：「凳子上的不是？那雙襪套也得了。你瞧。」說着，就在杌凳上取了那一雙襪套，送給周秀峯看。周秀峯接過來，見是用漂白竹布做的，用白絲細密的縫着底。笑道：「這襪套很費工夫，是誰做的？」竹子扶着鐵床的欄杆，只是低頭微笑。周秀峯道：「不用猜我就知道，這是你姐姐做的。對不對？」竹子笑道：「不是的，是我媽做的。」周秀峯一面穿衣服下床，一面就伸頭向窗子外一望。便問道：「這襪套是什麼時候做得的？」竹子道：「是昨天下午得的。」周秀峯道：「這是你瞎說了。你那院子裏，晾了許多衣服，全是你母親昨日下午洗的。那裏有工夫，給我做這雙襪套？」竹子笑道：「倒是我姐姐做的。可是她不許我告訴人。」周秀峯道：「她爲什麼不讓你告訴人呢？」竹子道：「我不知道。」周秀峯笑道：「你一定知道，不過不肯說罷了。」竹子笑道：「她們都不讓我說出來，我不能告訴你。」周秀峯道：「你不告訴我，我也知道了。你回去問問。這襪套要多少錢？」竹子道：「我來的時候就問了。我姐姐說，隨便你給罷。不給也不要緊。」周秀峯便在衣袋裏掏了一塊錢給她，說道：「你把錢交給你母親，隨便在我賬上算得了。」竹子道：「你前兩天給的錢，還多着呢，怎麼又給錢？」周秀峯道：「我昨天上午，聽見你母親對房東說話，直央告還遲幾天。你拿回去湊付着給房錢，那還不好嗎？」竹子聽說，果眞拿走了。周秀峯洗過臉，吃了一點兒點心，已到了上課的時候，便挾着一包講義，到學校裏上課去了。一直到下午。方才回家。回家的時候，在綠柳叢中，緩緩走路，恰好碰到了陳大娘。陳大娘後面，跟着一個十七八歲的姑娘，頭上梳着丫髻，又光又黑。沿着額際。有小小一叢稀鬆的捲髮。雪白的臉上，露出兩彎長睫毛，正是表示中國人固有的一種處女美。她穿了一件新藍布長衫，袖子短短的，露出兩隻白胳膊。這人正是陳大娘的大女兒，名字叫玉子。周秀峯每日在窗戶下看書撰講義的時候，常見她在一間開着窗戶的屋子裏做針活。

上海畫報

統一國慶紀念　四百期大慶祝典　大贈品　廉價

今年國慶紀念，爲民國以來所未有之光榮，不可不有慶祝，且是日適爲本報四百期祝典，故本報舉行廉價贈品一個月，直接向本報定閱者，外埠祗收二元五角，本埠二元，郵費不加，半年三個月皆不在此例，並贈送黑暗上海各計六厚册，本報自取，外埠祗收掛號郵費七分半，有如已有黑暗上海，得於下列各書中任擇一種。上畫內容：由周瘦鵑先生主編，有張恨水先生長篇小說二種，一春明新史，天上人間，美具難幷。長期擔任撰著者；有余空我秦瘦鷗舒舍予張丹翁諸先生，每期銅圖必在十餘方，三日一刊，彩色精印，從未脫期，識者推爲諸報三日刊之鼻祖，自民國十四年創刊，今已四年，信用昭著，此等機會，幸勿失之交臂。

◉贈品書目◉

▲包天笑先生作七種
■非小說　一元
■黑海銀燈　八角
■慧琴小傳　一元
■降城痛語　二角
■未來世界　四角
■犧牲　四角
■情波記　二角
零購一律六折。

以上各書，叁圓伍角，不取分文之書。

▲李涵秋先生作三種
■涵秋筆記　一元
■蝴蝶影　四角
■雙花記　二角
▲冷血先生作一種
■俠客淚　四角
▲張丹翁先生作一種
■拆白黨　角

▲嚴獨鶴先生作一種
■紅脂血小錄　六角
▲葉榮倫諸先生合作一
■勒小說　八角
▲沈泊塵先生繪一種
■百美圖　一元二角
▲漱六山房廣續新作
九尾龜十冊　七元八角

訂閱上海畫報者皆可選擇，本埠碼洋叁元，外埠碼洋

上海望平街七號二樓

上海畫報館啓

●定印利用牋封
●可謂便宜之至
▲何必再用普通市售的洋紙牋封呢？

貴處若用定印牌號牋封、不論何種紙張式樣、如托敝社以利用紙印刷、但照貴處向來買價付給、無不可以照辦、外埠郵費、亦由敝社担任、當此提倡國貨之際、但以戰退外貨爲第一目的、決不計較利益、倘希合力扶助、至所欣盼、來函請將式樣及貨價由郵掛號寄上海梅雪路家庭工業社天虛我生收（附白）定印信牋至少一千起碼定印信封五百起碼如印名片至少二百張起碼、否則印工寄費、兩不合算加倍、郵寄

■自來血四大補力

補精　補神　補氣　補血

精薄則體力衰弱……服自來血後精髓充足腎臟強固
神衰則眼花撩亂……服自來血後威嚴十乘神氣逼人
氣虛則哮喘咳嗽……服自來血後助氣行血肺體健全
血虧則面色萎黃……服自來血後容光煥發肌肉豐腴

▲定價大瓶二元小瓶一元二角

上海五洲大藥房發行

分靶子路店　分大橋店　各埠五洲分店及各大藥房均有出售

維太命牛肉汁

爲補劑中功用最大收效最宏之聖品！

內含極富之維太命，具有偉大之滋養力，絕無渣滓，極易消化，性質王道，毫不刺激，凡大病以後，及婦女產後，常服此汁，以資調補，實有莫大之功，請君一試便知。

每瓶售洋一元五角●如荷批發特別克己

上海四馬路中西大藥房總經理

全國（中西）（中法）及各大藥房均有出售